



**CONTRATO Nº 180/2023**  
**Processo Administrativo nº 055/2023**  
**Ata de Registro de Preços nº 010/2023**  
**Pregão Eletrônico nº 007/2023**

Contrato de prestação de serviço, que entre si celebram o **MUNICÍPIO DE CAMPESTRE DO MARANHÃO - MA** e a empresa **DAF CONSTRUTORA E OBRAS EIRELI**, mediante as cláusulas e condições seguintes:

Por este instrumento particular, a **PREFEITURA MUNICIPAL DE CAMPESTRE DO MARANHÃO - MA**, com a sede na Rua Onildo Gomes, nº 134 - Centro, Estado do Maranhão, CEP: 65.968-000, através do FUNDO MUNICIPAL DE SAÚDE, inscrito no, CNPJ/MF nº 11.402.239/0001-04, representada pela Secretária Municipal a Sr<sup>a</sup>. Maiany Lopes Jidão, brasileira, agente político, portador do RG nº 0322635620061, SSP/MA e CPF nº 027.181.733-00, a seguir denominado **CONTRATANTE**, e a empresa **DAF CONSTRUTORA E OBRAS EIRELI**, pessoa jurídica de direito privado, inscrita no CNPJ nº 22.173.475/0001-12, estabelecida na rua: belém, s/n, bairro: primavera – Campestre do Maranhão –MA representada legalmente pelo Sr. Enoque Santos Silva, RG nº 153689820009 – SSP/ MA, CPF nº 018.844.323-10, doravante denominada **CONTRATADA**, celebram o presente Contrato, mediante a **Ata de Registro de Preços nº 010/2023**, decorrente do **Pregão Eletrônico nº 007/2023**, gerenciada pelo **Secretário Municipal de Administração**, formalizado nos autos do **Processo Administrativo nº 055/2023**, com fundamento na Lei Federal nº 10.520/2002; Lei Complementar nº 123/2006, alterada pela Lei Complementar nº 147/2014 e pela Lei Complementar nº 155/2016; Decreto Federal nº 3.555/2000; Decreto Federal nº 7.892/2013, aplicando-se subsidiariamente, no que couber, a Lei Federal nº 8.666/1993 e demais normas pertinentes à espécie, mediante as seguintes cláusulas e condições:

#### **CLÁUSULA PRIMEIRA – DO OBJETO**

1.1. O presente Contrato tem por objeto **Contratação de serviços comuns de engenharia para manutenção e conservação de bens imóveis e correlatos para reparos na UBS Justino Teixeira de Miranda no Município de Campestre do Maranhão – MA.**

#### **CLÁUSULA SEGUNDA – DA VINCULAÇÃO**

2.1. O **CONTRATANTE** e a **CONTRATADA** vinculam-se plenamente ao presente Contrato e aos documentos adiante enumerados, colacionados ao **Processo Administrativo nº 055/2023** e que são partes integrantes deste instrumento, independente de transcrição:

- a) Termo de Referência;
- b) **Pregão Eletrônico nº 007/2023**;
- c) **Ata de Registro de Preços nº 010/2023**;
- d) Proposta de Preços da **CONTRATADA** e demais documentos apresentados no procedimento da licitação.

#### **CLÁUSULA TERCEIRA – DA LEGISLAÇÃO APLICÁVEL**

3.1. O presente Contrato rege-se pelas seguintes normas:

- a) Constituição Federal de 1988;
- b) Lei Federal nº 10.520, de 17 de julho de 2002, e, subsidiariamente, Lei Federal nº 8.666, de 21 de junho de 1993, bem como suas alterações posteriores;



- c) Lei Complementar nº 123, de 14 de dezembro 2006, alterada pela Lei Complementar nº 147 de 07 de agosto de 2014 e pela Lei Complementar nº 155, de 27 de outubro de 2016;
- d) Lei Federal nº 12.527, de 18 de novembro de 2011;
- e) Decreto Federal nº 3.555, de 08 de agosto de 2000;
- f) Decreto Federal nº 7.892, de 23 de janeiro de 2013;
- g) Decreto Federal nº 8.538, de 06 de outubro de 2015;
- h) Edital do Pregão Presencial e seus anexos;
- i) Demais normas regulamentares aplicáveis à matéria;
- j) Subsidiariamente, os princípios da Teoria Geral dos Contratos e as disposições de direito privado, em especial a Lei Federal nº 8.078, de 11 de setembro de 1990 (Código de Defesa do Consumidor).

3.2. Na interpretação, integração, aplicação ou em casos de divergência entre as disposições deste Contrato e as disposições dos documentos que o integram, deverá prevalecer o conteúdo das cláusulas contratuais.

3.3. Os casos omissos serão decididos pela CONTRATANTE, segundo as disposições contidas na Lei Federal nº 8.666/1993 e demais normas pertinentes às licitações e contratos administrativos e, subsidiariamente, os princípios da Teoria Geral dos Contratos e as disposições de direito privado, em especial a Lei Federal nº 8.078, de 11 de setembro de 1990 (Código de Defesa do Consumidor).

#### CLÁUSULA QUARTA – DO VALOR TOTAL ESTIMADO

4.1. O valor total deste Contrato é de **R\$ 45.059,74 (Quarenta e cinco mil e cinquenta e nove reais e setenta e quatro centavos)**. De acordo com ANEXO I (Projeto básico da UBS Justino Teixeira municipal de Campestre do Maranhão)

4.2. No valor acima estão incluídos todos os custos diretos e indiretos, tributos, contribuições, encargos sociais, trabalhistas, previdenciários, fiscais e comerciais incidentes, taxa de administração, frete, seguro e outros necessários ao cumprimento integral do objeto da contratação.

4.3. O preço permanecerá fixo e irrevogável durante a vigência do presente Contrato.

#### CLÁUSULA QUINTA – DA DOTAÇÃO ORÇAMENTÁRIA

5.1. As despesas decorrentes desta licitação correrão à conta de recursos consignados no orçamento da **Secretaria Municipal de Saúde**, em conformidade com a seguinte dotação orçamentária:

ORGÃO 04 = FUNDO MUNICIPAL DE SAÚDE

UNIDADE 17: FUNDO MUNICIPAL DE SAÚDE

DOTAÇÃO ORÇAMENTARIA: 10 301 0008 2057 0000 – Manutenção da Rede de Atenção Básica de Saúde

NATUREZA: 3.3.90.39.00 – Outros Serviços de Terceiros – Pessoa Jurídica

Recurso: 1.500.00 ..... R\$ 50.000,00

Recurso: 1.600.00 ..... R\$ 25.000,00

DOTAÇÃO ORÇAMENTARIA: 10 302 0021 2065 0000 – Manutenção do Atend. Médico Hospitalar e Ambulatorial

NATUREZA: 3.3.90.39.00 – Outros Serviços de Terceiros – Pessoa Jurídica

Recurso: 1.500.00 ..... R\$ 30.000,00

Recurso: 1.600.00 ..... R\$ 40.000,00

#### CLÁUSULA SEXTA – DO PRAZO DE VIGÊNCIA

6.1. O prazo de vigência deste Contrato terá início a partir da data de sua assinatura e vigorará por 90



(Noventa) dias, condicionada sua eficácia após a publicação do seu extrato na imprensa oficial.

**6.2.** O prazo de vigência expirará no final deste exercício, considerando o princípio da anualidade do orçamento previsto no artigo 57, 'caput', da Lei Federal nº 8.666/1993.

#### **CLÁUSULA SÉTIMA – DO PRAZO DE ENTREGA**

**7.1.** A CONTRATADA fica obrigada a entregar o objeto deste Contrato no prazo máximo de **15 (quinze) dias consecutivos**, contados a partir da data de recebimento da **Ordem de Serviço**.

**7.1.1.** O prazo de entrega poderá ser excepcionalmente prorrogado, desde que demonstrado o interesse público e a critério do CONTRATANTE, observado o disposto no artigo 57, § 1º, da Lei Federal nº 8.666/1993.

#### **CLÁUSULA OITAVA – DA PRESTAÇÃO DOS SERVIÇOS**

**8.1.** Os serviços poderão ser prestados parceladamente, de acordo com a necessidade demandada pelo Órgão Participante ficando o BENEFICIÁRIO obrigado durante a vigência da ATA a atender aos pedidos formulados em conformidade com os quantitativos estimados e preços registrados.

**8.2.** A entrega deverá ocorrer em dia e horário de expediente da **Prefeitura Municipal de Campestre do Maranhão -MA**, de **segunda-feira a sexta-feira**, das **08h às 12h** e das **14h às 18h**; podendo ocorrer excepcionalmente aos sábados, domingos e feriados.

**8.3.** O BENEFICIÁRIO, quando CONTRATADA deverá comunicar ao Fiscal do Contrato a data de entrega dos serviços com no mínimo **24h (vinte e quatro horas)** de antecedência, durante o período correspondente ao prazo de execução de até **15 (quinze) dias consecutivos**.

**8.4.** No ato da prestação dos serviços deverá ser apresentada a **Nota Fiscal/Fatura** e cópia da respectiva **Ordem de Serviço**.

**8.5.** É de inteira responsabilidade do Fornecedor a prestação dos serviços no local determinado pela Administração.

**8.6.** A simples prestação do objeto, não implica na sua aceitação definitiva, o que ocorrerá após a vistoria e comprovação da conformidade pelo Órgão Participante.

**8.7.** Não serão aceitos serviços diferentes das especificações estabelecidas neste Contrato e na Proposta de Preços do BENEFICIÁRIO.

**8.8.** Os serviços poderão ser prestados de acordo como solicitado pelo Órgão Participante e atender às exigências no que diz respeito a prazos de entrega e de controle de qualidade, atentando-se, principalmente para as prescrições contidas no artigo 39, inciso VIII da Lei Federal no 8.078/1990 – Código de Defesa do Consumidor e nos seus demais dispostos.

#### **CLÁUSULA NONA – DA RECOMPOSIÇÃO DO EQUILÍBRIO ECONÔMICO-FINANCEIRO DO CONTRATO:**

**9.1.** Ocorrendo desequilíbrio econômico- financeiro do contrato, a Administração poderá restabelecer a relação pactuada, nos termos do art. 65, inciso II, alínea d, da Lei nº 8.666/93 e alterações posteriores, mediante comprovação documental e requerimento expresso da contratada.

#### **CLÁUSULA DÉCIMA – DOS ACRÉSCIMOS E SUPRESSÕES:**

**10.1.** A contratada fica obrigada a aceitar, nas mesmas condições contratuais, os acréscimos ou supressões sobre as quantidades, de até 25% (vinte e cinco por cento) do valor inicial atualizado do contrato.



## CLÁUSULA DÉCIMA PRIMEIRA – DO RECEBIMENTO DO OBJETO

11.1. O recebimento dos serviços será efetuado pelo Fiscal do Contrato especialmente designada, formada por servidor do quadro de técnicos da **Secretaria Municipal de Administração** sob a coordenação do **Fiscal do Contrato, LEANDRO DE OLIVEIRA SILVA, matrícula nº 14592, CPF nº 058.984.363-08**, aplicando-se subsidiariamente o artigo 15, § 8º, da Lei Federal nº 8.666/1993.

11.2. A simples entrega do material não implica na sua aceitação definitiva, o que ocorrerá somente após a vistoria e comprovação de conformidade, observados os seguintes procedimentos:

**a) Recebimento Provisório:** os serviços serão recebidos provisoriamente pelo Fiscal do Contrato no ato da entrega, mediante Recibo, para efeito de posterior verificação quanto à quantidade, qualidade e conformidade com as especificações constantes neste Termo de Referência, na Proposta de Preços do BENEFICIÁRIO e na respectiva Ordem de Serviço, bem como atendimento das obrigações estipuladas na Ata de Registro de Preços;

**b) Recebimento Definitivo:** os serviços serão recebidos definitivamente após a verificação pelo Fiscal do Contrato quanto à quantidade, qualidade e conformidade do produto, bem como o cumprimento do prazo de entrega, mediante Ateste, que deverá ser expedido no prazo de até **5 (cinco) dias úteis**, contado da data do Recibo que formalizar o Recebimento Provisório.

11.3. A Administração rejeitará, no todo ou em parte, o material fornecido em desacordo com as condições estabelecidas na Ordem de Serviço, ficando o BENEFICIÁRIO, então CONTRATADA, sujeita à substituição do objeto rejeitado, conforme **Cláusula Décima** deste Contrato.

11.4. O recebimento provisório transfere para o Órgão Participante a responsabilidade civil pela guarda do bem.

11.5. O aceite/aprovação dos serviços pela Administração não exclui a responsabilidade civil do BENEFICIÁRIO, então CONTRATADA, especialmente quanto a vícios de quantidade ou qualidade ou disparidades com as especificações estabelecidas no Edital, verificadas, posteriormente, garantindo-se à **Prefeitura Municipal de Campestre do Maranhão -MA** as faculdades previstas no artigo 18 da Lei Federal nº 8.078/1990 – *Código de Defesa do Consumidor*.

11.6. O recebimento definitivo não isenta a empresa de responsabilidades futuras quanto à qualidade dos serviços prestados, sendo que a data de sua assinatura inicia a contagem dos prazos de garantia e de pagamento.

## CLÁUSULA DÉCIMA SEGUNDA – DA RECUSA E SUBSTITUIÇÃO DO OBJETO

12.1. O BENEFICIÁRIO, então CONTRATADA, deverá substituir, no todo ou em parte, às suas expensas, os serviços:

**a) Reprovados no recebimento provisório, quando o objeto estiver em desacordo com as especificações contidas no Termo de Referência, na Proposta de Preços do BENEFICIÁRIO e na respectiva Ordem de Serviço;**



12.1.1. Caso a substituição dos itens recusado não ocorra no prazo determinado será considerada inexecução contratual e CONTRATADA estará sujeita à aplicação das sanções previstas neste Termo de Referência, inclusive multa de mora.

12.2. A CONTRATADA deverá arcar com todos os custos decorrentes da substituição, inclusive as despesas de remoção e do transporte.

12.3. O vício poderá ser identificado após o recebimento definitivo.

### CLÁUSULA DÉCIMA TERCEIRA – DA SUBCONTRATAÇÃO, CESSÃO OU TRANSFERÊNCIA.

13.1. A CONTRATADA não poderá subcontratar total ou parcialmente o objeto deste Contrato, bem como cedê-lo ou transferi-lo, no todo ou em parte, sob pena de imediata rescisão e aplicação das sanções administrativas cabíveis.

### CLÁUSULA DÉCIMA QUARTA – DAS OBRIGAÇÕES DA CONTRATADA

14.1. Dentre outras atribuições decorrentes da celebração da contratação para prestação dos serviços, BENEFICIÁRIO, então CONTRATADA, obriga-se a:

a) Prestar os serviços em **Campestre do Maranhão -MA**, conforme identificação na Ordem de Fornecimento.

b) Providenciar a seguinte documentação para fins de instrução do processo de pagamento, devidamente atualizados:

b.1) Certidão Conjunta Negativa de Débitos Relativos a Tributos Federais, Dívida Ativa da União;

b.2) Certidão Negativa de Débitos Fiscais, junto à Fazenda Estadual;

b.3) Certidão Negativa de Inscrição de Débitos na Dívida Ativa, junto à Fazenda Estadual;

b.4) Certidão Negativa de Débitos Fiscais, junto à Fazenda Municipal;

b.5) Certidão Negativa de Inscrição de Débitos na Dívida Ativa, junto à Fazenda Municipal;

b.6) Certificado de Regularidade do FGTS-CRF;

b.7) Certidão Negativa de Débitos Trabalhistas-CNDT.

c) Não transferir a terceiros, no todo ou em parte, o objeto da contratação;

d) Designar preposto e apresentar relação com endereços físico e eletrônico (e-mail), telefones, fac-símiles, nomes dos responsáveis, para fins de contato para os chamados de manutenções corretivas;

e) Identificar seu pessoal nos atendimentos de entrega dos serviços;

f) Comunicar imediatamente qualquer alteração no seu estatuto social, razão social, CNPJ, dados bancários, endereço, telefone, fax e outros dados que forem importantes;

g) Responsabilizar-se pela qualidade dos serviços prestados, sob pena de responder pelos danos causados à Administração ou a terceiros;

h) Respeitar e fazer com que seu pessoal respeite as normas de segurança da repartição pública onde serão prestados os serviços;

i) Respeitar e fazer com que seu pessoal respeite as normas de segurança, higiene e medicina do trabalho;

j) Responder pela supervisão, direção técnica e administrativa e mão-de-obra necessárias à execução dos serviços, como única e exclusiva empregadora;

k) Responsabilizar-se por quaisquer acidentes sofridos pelos empregados, quando em serviço, por tudo quanto às leis trabalhistas e previdenciárias lhes assegurem;





l) Responsabilizar-se pelos danos causados direta ou indiretamente à Administração ou a terceiros, decorrentes de sua culpa ou dolo quando da prestação dos serviços, não excluindo ou reduzindo essa responsabilidade a fiscalização ou o acompanhamento pela Administração;

m) Manter, durante a validade da Ata de Registro de Preços, enquanto condição para futuras e eventuais contratações, em compatibilidade com as obrigações por ele assumidas, todas as condições de habilitação e qualificação exigidas.

#### CLÁUSULA DÉCIMA QUINTA – DAS OBRIGAÇÕES DO CONTRATANTE

15.1. O **MUNICÍPIO DE CAMPESTRE DO MARANHÃO -MA**, pessoa jurídica de direito público interno, por intermédio do Órgão Participante, **Secretaria Municipal de Saúde**, obriga-se a:

a) Emitir as Notas de Empenho e respectivas Ordens de Serviço quando de eventuais e futuras contratações;

b) Acompanhar e fiscalizar a prestação dos serviços por intermédio do Fiscal;

c) Receber os serviços em conformidade com as especificações, quantidade, qualidade, prazos e demais condições estabelecidas no Termo de Referência e na Proposta de Preços do BENEFICIÁRIO;

d) Atestar os documentos fiscais pertinentes, quando comprovada a prestação dos serviços;

e) Notificar o BENEFICIÁRIO, então CONTRATADA, para a substituição dos serviços reprovados no recebimento provisório, conforme Termo de Recusa;

f) Efetuar os pagamentos ao BENEFICIÁRIO de acordo com a forma e prazo estabelecidos, observando as normas administrativas e financeiras em vigor;

g) Comunicar ao BENEFICIÁRIO toda e qualquer ocorrência relacionada com os serviços prestados;

h) Prestar as informações e os esclarecimentos que venham a ser solicitados pelos empregados do BENEFICIÁRIO;

i) Propor a aplicação das sanções administrativas e demais cominações legais pelo descumprimento das obrigações assumidas pelo BENEFICIÁRIO;

j) Fiscalizar para que, durante a validade da Ata de Registro de Preços, sejam mantidas todas as condições de habilitação e qualificação exigidas na licitação.

#### CLÁUSULA DÉCIMA SEXTA – DO PAGAMENTO

16.1. O pagamento será feito em favor da **CONTRATADA**, através de depósito bancário na sua conta corrente, por intermédio de Ordem Bancária, em até **30 (trinta) dias consecutivos**, contado a partir da data de assinatura do **Termo de Recebimento Definitivo**, acompanhado da **Nota Fiscal/Fatura**, desde que não haja fator impeditivo provocado pela empresa, acompanhada dos seguintes documentos:

a) Cópia da respectiva Ordem de Serviço;

b) Cópia da Nota de Empenho;

c) Certidão Conjunta Negativa de Débitos Relativos a Tributos Federais, Dívida Ativa da União;

d) Certidão Negativa de Débitos Fiscais, junto à Fazenda Estadual;

e) Certidão Negativa de Inscrição de Débitos na Dívida Ativa, junto à Fazenda Estadual;

f) Certidão Negativa de Débitos Fiscais, junto à Fazenda Municipal;

g) Certidão Negativa de Inscrição de Débitos na Dívida Ativa, junto à Fazenda Municipal;

h) Certificado de Regularidade do FGTS-CRF;

i) Certidão Negativa de Débitos Trabalhistas-CNDT.

16.2. A **Nota Fiscal/Fatura** será conferida e **atestada** pelo **Fiscal do Contrato** responsável pelo recebimento dos Serviços, que também deverá conferir toda a documentação.



**16.3.** O pagamento será creditado em nome do BENEFICIÁRIO, então CONTRATADA, mediante ordem bancária em conta corrente por ela indicada.

**16.4.** Na ocorrência de rejeição da Nota Fiscal, motivada por erro ou incorreções, o prazo para pagamento passará a ser contado a partir da data da sua reapresentação.

**16.5.** Em caso de ausência ou irregularidade nas Certidões de Regularidade Fiscal e Trabalhista, o prazo de pagamento será contado a partir da sua apresentação, devidamente regularizadas.

**16.6.** A Administração se reserva ao direito de recusar o pagamento se, no ato da atestação, o objeto não estiver de acordo com as especificações apresentadas e aceitas.

**16.7.** A Administração poderá deduzir do montante a pagar os valores correspondentes a multas ou indenizações devidas pelo BENEFICIÁRIO.

**16.8.** Caso o pagamento seja efetuado em data além do prazo estabelecido e desde que não tenha sido ocasionado direta ou indiretamente pelo BENEFICIÁRIO e este tenha cumprido integralmente as obrigações contratuais, a **Prefeitura Municipal de Campestre do Maranhão -MA** fica sujeita ao pagamento do valor devido atualizado, até a data de sua liquidação, conforme cláusula específica do contrato administrativo.

#### **CLÁUSULA DÉCIMA SÉTIMA – DAS SANÇÕES ADMINISTRATIVAS**

**17.1.** O descumprimento, total ou parcial, de qualquer das obrigações ora estabelecidas, sujeitará a CONTRATADA às sanções previstas na Lei Federal nº 10.520/2002, aplicando-se, subsidiariamente, a Lei Federal nº 8.666/1993.

**17.2.** Aplicando-se o disposto no artigo 86, da Lei Federal nº 8.666/1993, o atraso injustificado na entrega ou substituição dos serviços sujeitará a CONTRATADA às seguintes multas de mora:

**a)** Multa moratória diária de **0,06% (seis centésimos por cento)** incidente sobre o valor total dos serviços prestados com atraso, até o limite de **10% (dez por cento)**;

**b)** Multa moratória diária de **0,06% (seis centésimos por cento)** incidente sobre o valor total dos serviços reprovados no recebimento provisório ou que apresentem defeito de fabricação ou impropriedades, até o limite de **10% (dez por cento)**.

**17.3.** Diante da inexecução total ou parcial do Contrato, além das multas aludidas no item anterior, a Administração poderá, garantida a prévia defesa, aplicar ao BENEFICIÁRIO as seguintes sanções:

**a) Advertência;**

**b) Multa de 10% (dez por cento)** sobre o valor total deste Contrato;

**c) Suspensão temporária** de participação em licitação e impedimento de contratar com a Administração, por prazo não superior a **02 (dois) anos**;

**d) Declaração de inidoneidade** para licitar ou contratar com a Administração Pública enquanto perdurarem os motivos determinantes da punição ou até que seja promovida a reabilitação perante a própria autoridade que aplicou a penalidade.

**17.4.** As sanções previstas nas alíneas **“a”**, **“c”** e **“d”** poderão ser aplicadas conjuntamente com a prevista na alínea **“b”**.





**17.5.** Se a CONTRATADA ensejar o retardamento da execução do certame, não mantiver a proposta, falhar ou fraudar na execução da contratação, comportar-se de modo inidôneo, fizer declaração falsa ou cometer fraude fiscal, garantido o direito prévio da ampla defesa, ficará impedida de licitar e contratar com a **Prefeitura Municipal de Campestre do Maranhão -MA**, pelo prazo de até **05 (cinco) anos**, enquanto perdurarem os motivos determinantes da punição ou até que seja promovida a reabilitação perante a própria autoridade que aplicou a penalidade, sem prejuízo da aplicação das multas previstas neste item e das demais cominações legais.

**17.6.** Caberá ao **Fiscal do Contrato**, propor a aplicação das penalidades previstas, mediante relatório circunstanciado, apresentando provas que justifiquem a proposição.

**17.7.** Após a aplicação de qualquer penalidade será feita comunicação escrita ao BENEFICIÁRIO e publicação no **Diário Oficial do Município do Estado do Maranhão-MA**, constando o fundamento legal, excluídas os casos de aplicação das penalidades de advertência e multa de mora.

**17.8.** As multas deverão ser recolhidas no prazo de **05 (cinco) dias úteis** contados da data da notificação, em conta bancária a ser informada pelo CONTRATANTE.

**17.9.** Os valores das multas poderão ser descontados dos pagamentos devidos pela Administração ou cobrados diretamente do BENEFICIÁRIO, amigável ou judicialmente.

#### **CLÁUSULA DÉCIMA OITAVA – DOS CASOS OMISSOS**

**19.1.** Os casos omissos serão resolvidos à luz da Lei nº 10.520/2002, Lei nº 123/2006 e alterações posteriores, e alterações posteriores e subsidiariamente, no que couber, as disposições da Lei nº 8.666/93 e suas alterações posteriores, e dos princípios gerais de direito.

#### **CLÁUSULA DÉCIMA NONA – DA RESCISÃO**

**20.1.** A rescisão deste Contrato ocorrerá nos termos dos artigos 79 e 80, da Lei Federal nº 8.666/1993.

**20.2.** Os casos de rescisão contratual serão formalmente motivados nos autos do Processo, assegurado o contraditório e a ampla defesa, sendo que, depois de encerrada a instrução inicial, a CONTRATADA terá o prazo de **5 (cinco) dias úteis** para se manifestar e produzir provas, sem prejuízo da possibilidade do CONTRATANTE adotar, motivadamente, providências acauteladoras.

**20.3.** A rescisão deste Contrato poderá ser:

- a) Determinada por ato unilateral e escrito da Administração;
- b) Amigável, por acordo entre as partes, reduzida a termo no processo da licitação, desde que haja conveniência para o CONTRATANTE;
- c) Judicialmente, nos termos da legislação.

**20.4.** Quando a rescisão ocorrer sem que haja culpa da CONTRATADA, conforme o caso, será esta ressarcida dos prejuízos regularmente comprovados que houver sofrido, tendo ainda direito aos pagamentos devidos pela execução do presente Contrato até a data da rescisão.

**20.5.** A rescisão por descumprimento das cláusulas contratuais acarretará a retenção dos créditos decorrentes deste Contrato, até o limite dos prejuízos causados ao CONTRATANTE, além das sanções previstas neste instrumento.

#### **CLÁUSULA VIGÉSIMA – DA PUBLICAÇÃO**





SECRETARIA DE  
SAÚDE

PREFEITURA DE  
**CAMPESTRE**  
DO MARANHÃO  
*Cuidando do nosso gente!*

**21.1.** Em conformidade com o artigo 61, parágrafo único, da Lei nº 8.666/93 e alterações posteriores, a publicação resumida deste instrumento de contrato e seus aditamentos (se houver), será efetuada na imprensa oficial (art. 6º, XIII, Lei nº 8.666/93 e alterações posteriores), até o 5º (quinto) dia útil do mês seguinte ao de sua assinatura.

#### CLÁUSULA VIGÉSIMA PRIMEIRA – DO FORO

**22.1.** Fica eleito o Foro da Justiça Estadual, da Comarca do **MUNICÍPIO DE PORTO FRANCO -MA**, Estado do Maranhão, para dirimir toda e qualquer questão que derivar deste Contrato.

**22.2.** E assim, por estarem de acordo, ajustadas e contratadas, após lido e achado conforme, as partes a seguir firmam o presente Contrato, em **02 (duas) vias** de igual teor e forma, para um só efeito, perante **02 (duas) testemunhas** que também as subscrevem.

Campestre do Maranhão/MA, 11 de Dezembro de 2023

SECRETARIA MUNICIPAL DE SAÚDE  
Maiany Lopes Jadão  
Secretária Municipal de Saúde  
**CONTRATANTE**

*Enoque Santos Silva*  
DAF CONSTRUTORA E OBRAS EIRELI  
CNPJ nº 22.173.475/0001-12  
Representante Legal  
**CONTRATADA**

#### Testemunhas:

Nome: \_\_\_\_\_ CPF nº \_\_\_\_\_

Nome: \_\_\_\_\_ CPF nº \_\_\_\_\_

**PLANILHA ORÇAMENTÁRIA**

PROPONENTE: PREFEITURA MUNICIPAL DE CAMPESTRE DO MARANHÃO

VALOR DO ORÇAMENTO: R\$ **45.059,74**

Objeto: Pequenos Reparos da UBS Justino Teixeira no Município de Campestre do Maranhão-MA

BDI: **28,82%**

Local: Urbana de Campestre do Maranhão - MA

ENC. SOCIAIS DESONERADOS: **84,15%**

Item	Descrição dos serviços	Unidade	Quantidade	Custo Unitário sem BDI	Custo Unitário com BDI	Custo Total com BDI
<b>1</b>	<b>SERVÍCIOS PRELIMINARES</b>					<b>R\$ 197,53</b>
1.1	PLACA DE OBRA EM LONA COM IMPRESSÃO DIGITAL 0,90 X 1,20M, INCLUSIVE ESTRUTURA EM METALON 20 X 20CM E ESCORAMENTO, INSTALADA	UN	1,00	R\$ 153,34	R\$ 197,53	R\$ 197,53
<b>2</b>	<b>DEMOLIÇÕES, REMOÇÕES E RETIRADAS</b>					<b>R\$ 2.421,41</b>
2.1	ESTRUTURA E ELEMENTOS DE CONCRETO					R\$ 319,06
2.1.2	DEMOLIÇÃO DE CONCRETO SIMPLES	M3	2	R\$ 123,84	R\$ 159,53	R\$ 319,06
<b>2.2</b>	<b>DIVISÓRIAS E REVESTIMENTO</b>					<b>R\$ 1.800,87</b>
2.2.1	DEMOLIÇÃO DE REVESTIMENTO CERÂMICO, DE FORMA MANUAL, SEM REAPROVEITAMENTO. AF. 12/2017	M2	115,00	R\$ 11,68	R\$ 15,05	R\$ 1.730,75
2.2.6	REMOÇÃO DE BANCADA DE GRANITO (OU MARMORE)	M2	4	R\$ 13,61	R\$ 17,53	R\$ 70,12
<b>2.3</b>	<b>COBERTURA</b>					<b>R\$ 245,45</b>
2.3.3	REMOÇÃO DE CALHA DE ZINCO	M	15,00	R\$ 8,78	R\$ 8,73	R\$ 130,95
2.3.4	REMOÇÃO DE TELHAS, DE FIBROCIMENTO, METÁLICA E CERÂMICA, DE FORMA MANUAL, SEM REAPROVEITAMENTO. AF. 12/2017	M2	50,00	R\$ 1,78	R\$ 2,29	R\$ 114,50
<b>2.4</b>	<b>OUTROS</b>					<b>R\$ 56,03</b>
2.4.1	REMOÇÃO DE LOUÇAS, DE FORMA MANUAL, SEM REAPROVEITAMENTO. AF. 12/2017	UN	2	R\$ 6,28	R\$ 8,09	R\$ 16,18
2.4.2	REMOÇÃO DE CABOS ELÉTRICOS, DE FORMA MANUAL, SEM REAPROVEITAMENTO. AF. 12/2017	M	80	R\$ 0,34	R\$ 0,44	R\$ 35,20
2.4.4	REMOÇÃO DE TUBULAÇÕES (TUBOS E CONEXÕES) DE ÁGUA FRIA, DE FORMA MANUAL, SEM REAPROVEITAMENTO. AF. 12/2017	M	15	R\$ 0,24	R\$ 0,31	R\$ 4,65
<b>5</b>	<b>PAVIMENTAÇÃO</b>					<b>R\$ 5.344,30</b>
5.8	CONTRAPISO EM ARGAMASSA TRAÇO 1:4 (CIMENTO E AREIA), PREPARO MECÂNICO COM BETONEIRA 400 L, APLICADO SOBRE IMPERMEABILIZAÇÃO, ACABAMENTO NÃO REFORÇADO, ESPESSURA 4CM. AF. 07/2021	M2	5	R\$ 24,68	R\$ 31,79	R\$ 158,95
5.9	REVESTIMENTO CERÂMICO PARA PISO COM PLACAS TIPO ESMALTADA EXTRA DE DIMENSÕES 45X45 CM APLICADA EM AMBIENTES DE ÁREA ENTRE 5 M2 E 10 M2. AF. 06/2014	M2	115,00	R\$ 35,00	R\$ 45,09	R\$ 5.185,35
<b>8</b>	<b>SISTEMA DE COBERTURA</b>					<b>R\$ 9.011,90</b>
<b>8.1</b>	<b>REVISÃO</b>					<b>R\$ 5.049,65</b>
8.1.1	REVISÃO EM COBERTURA COM TELHA CERÂMICA TIPO CANAL COMUM, ITABAIANA OU SIMILAR, COM REPOSIÇÃO DE 10% DO MATERIAL	M2	115	R\$ 34,09	R\$ 43,91	R\$ 5.049,65
<b>8.3</b>	<b>TELHAMENTO</b>					<b>R\$ 280,35</b>
8.3.3	CUMEEIRA E ESPIGÃO PARA TELHA CERÂMICA EMBOÇADA COM ARGAMASSA TRAÇO 1:2:9 (CIMENTO, CAL E AREIA), PARA TELHADOS COM MAIS DE 2 ÁGUAS, INCLUSO TRANSPORTE VERTICAL. AF. 07/2019	M	15	R\$ 14,51	R\$ 18,69	R\$ 280,35
<b>8.4</b>	<b>OUTROS ELEMENTOS</b>					<b>R\$ 4.481,90</b>
8.4.1	EMASSAMENTO DE BEIRAL DE TELHA CERÂMICA	M	20	R\$ 5,00	R\$ 6,44	R\$ 128,80
8.4.2	CHAPIM DE CONCRETO PRÉ-MOLDADO	M	30,00	R\$ 25,51	R\$ 32,86	R\$ 985,80
8.4.3	RUFO EXTERNO/INTERNO EM CHAPA DE AÇO GALVANIZADO NÚMERO 26, CORTE DE 33 CM, INCLUSO IÇAMENTO. AF. 07/2019	M	30,00	R\$ 33,06	R\$ 42,59	R\$ 1.277,70
8.4.4	CALHA EM CHAPA DE AÇO GALVANIZADO NÚMERO 24, DESENVOLVIMENTO DE 50 CM, INCLUSO TRANSPORTE VERTICAL. AF. 07/2019	M	40,00	R\$ 40,55	R\$ 52,24	R\$ 2.089,60
<b>11</b>	<b>REVESTIMENTO INTERNO E EXTERNO</b>					<b>R\$ 906,35</b>
<b>11.2</b>	<b>RECUPERAÇÃO DE REVESTIMENTO CERÂMICO</b>					<b>R\$ 906,35</b>
11.2.1	REVESTIMENTO CERÂMICO PARA PAREDES INTERNAS COM PLACAS TIPO ESMALTADA EXTRA DE DIMENSÕES 33X45 CM APLICADAS EM AMBIENTES DE ÁREA MAIOR QUE 5 M² A MEIA ALTURA DAS PAREDES.	M2	10	R\$ 38,72	R\$ 49,88	R\$ 498,80
11.2.3	RODAPÉ CERÂMICO DE 7CM DE ALTURA COM PLACAS TIPO ESMALTADA EXTRA DE DIMENSÕES 45X45CM. AF. 06/2014	M	65,00	R\$ 4,87	R\$ 6,27	R\$ 407,55
<b>12</b>	<b>INSTALAÇÃO HIDRÁULICA</b>					<b>R\$ 872,58</b>
12.1	REVISÃO E INSTALAÇÃO-PONTO DE ÁGUA-TUBOS PVC	UN	2,00	R\$ 94,81	R\$ 122,13	R\$ 244,26
12.4	TORNEIRA CROMADA DE MESA, 1/2 OU 3/4, PARA LAVATÓRIO, PADRÃO POPULAR - FORNECIMENTO E INSTALAÇÃO. AF. 01/2020	UN	1	R\$ 33,79	R\$ 43,53	R\$ 43,53
12.5	CHUVEIRO SIMPLES DE PLÁSTICO (HERC REF 1980 OU SIMILAR), C/ REGISTRO DE PRESSÃO DE PVC	UN	2,00	R\$ 41,67	R\$ 53,68	R\$ 107,36
12.9	(COMPOSIÇÃO REPRESENTATIVA) DO SERVIÇO DE INSTALAÇÃO DE TUBOS DE PVC, SOLDÁVEL, ÁGUA FRIA, DN 25 MM (INSTALADO EM RAMAL, SUB-RAMAL, RAMAL DE DISTRIBUIÇÃO OU PRUMADA), INCLUSIVE CONEXÕES, CORTES E FIXAÇÕES, PARA PRÉDIOS. AF. 10/2015	M	10	R\$ 17,84	R\$ 22,98	R\$ 229,80
12.13	VÁLVULA DE DESCARGA METÁLICA, BASE 1 1/2", ACABAMENTO METÁLICO CROMADO - FORNECIMENTO E INSTALAÇÃO. AF. 08/2021	UN	1,00	R\$ 187,42	R\$ 241,43	R\$ 241,43
12.14	VÁLVULA EM PLÁSTICO. 1 PARA PIA, TANQUE OU LAVATÓRIO, COM OU SEM LADRÃO - FORNECIMENTO E INSTALAÇÃO. AF. 01/2020	UN	1	R\$ 4,81	R\$ 6,20	R\$ 6,20
<b>13</b>	<b>INSTALAÇÃO SANITÁRIA</b>					<b>R\$ 569,54</b>
13.1	REVISÃO DE PONTO DE ESGOTO TIPO 1	UN	3,00	R\$ 21,58	R\$ 27,80	R\$ 83,40
13.2	REMOÇÃO DE LOUÇAS, DE FORMA MANUAL, SEM REAPROVEITAMENTO. AF. 12/2017	UN	1	R\$ 6,28	R\$ 8,09	R\$ 8,09
13.3	*RECUPERAÇÃO DE CAIXAS DE PASSAGEM EM TJOLOS MACIÇOS, DIM. INT. 0,40X0,40X0,60M, SEM TAMPA	UN	2,00	R\$ 51,78	R\$ 66,70	R\$ 133,40
13.4	LIMPEZA DE FOSSA ACIMA DE 5M3	M3	5,00	R\$ 40,00	R\$ 51,53	R\$ 257,65
13.9	RALO SIFONADO, PVC, DN 100 X 40 MM, JUNTA SOLDÁVEL, FORNECIDO E INSTALADO EM RAMAIS DE ENCAMINHAMENTO DE ÁGUA PLUVIAL. AF. 12/2014	UN	1,00	R\$ 9,39	R\$ 12,10	R\$ 12,10
13.12	ASSENTO PLÁSTICO, UNIVERSAL, BRANCO, PARA VASO SANITÁRIO, TIPO CONVENCIONAL	UN	2,00	R\$ 29,07	R\$ 37,45	R\$ 74,90
<b>14</b>	<b>LOUÇAS, METAIS E ACESSÓRIOS</b>					<b>R\$ 147,25</b>
14.6	CUBA DE EMBUTIR DE AÇO INOXIDÁVEL MÉDIA, INCLUSO VÁLVULA TIPO AMERICANA EM METAL CROMADO E SIFÃO FLEXÍVEL EM PVC - FORNECIMENTO E INSTALAÇÃO. AF. 01/2020	UN	1	R\$ 114,31	R\$ 147,25	R\$ 147,25
<b>15</b>	<b>INSTALAÇÃO ELÉTRICA E SISTEMA DE AR-CONDICIONADO</b>					<b>R\$ 2.388,12</b>
15.1	REVISÃO DE PONTO DE LUZ TIPO 2, EM TETO OU PAREDE	PT	5,00	R\$ 54,41	R\$ 70,09	R\$ 350,45
15.2	REVISÃO DE PONTO DE TOMADA DE FORÇA TIPO 2	PT	5,00	R\$ 107,34	R\$ 138,28	R\$ 691,40
15.3	REVISÃO DE PONTO DE INTERRUPTOR COM REPOSIÇÃO DO INTERRUPTOR E FIAÇÃO	PT	5,00	R\$ 59,99	R\$ 77,28	R\$ 386,40
15.10	CABO DE COBRE FLEXÍVEL ISOLADO, 2,5 MM², ANTI-CHAMA 0,8/1,0 KV, PARA CIRCUITOS TERMINAIS - FORNECIMENTO E INSTALAÇÃO. AF. 12/2015	M	25	R\$ 2,23	R\$ 2,87	R\$ 71,75
15.11	CABO DE COBRE FLEXÍVEL ISOLADO, 4 MM², ANTI-CHAMA 450/750 V, PARA CIRCUITOS TERMINAIS - FORNECIMENTO E INSTALAÇÃO. AF. 12/2015	M	35	R\$ 3,04	R\$ 3,92	R\$ 137,20
15.13	LUMINÁRIA TIPO PLAFON EM PLÁSTICO, DE SOBREPOR, COM 1 LÂMPADA FLUORESCENTE DE 15 W, SEM REATOR - FORNECIMENTO E INSTALAÇÃO. AF. 02/2020	UN	5,00	R\$ 20,79	R\$ 26,78	R\$ 133,90

**PLANILHA ORÇAMENTÁRIA**

PROPRONTE: PREFEITURA MUNICIPAL DE CAMPESTRE DO MARANHÃO

Objeto: Pequenos Reparos da UBS Justino Teixeira no Município de Campestre do Maranhão-MA

Local: Urbana de Campestre do Maranhão - MA

VALOR DO ORÇAMENTO: R\$ **45.059,74**

BDI: **28,82%**

ENC. SOCIAIS DESONERADOS: **84,15%**

Item	Descrição dos serviços	Unidade	Quantidade	Custo Unitário sem BDI	Custo Unitário com BDI	Custo Total com BDI
15.15	TUBO, PVC, SOLDÁVEL, DN 25MM, INSTALADO EM DRENO DE AR-CONDICIONADO - FORNECIMENTO E INSTALAÇÃO. AF 12/2014	M	50	R\$ 8,47	R\$ 10,91	R\$ 545,50
15.17	JOELHO 45 GRAUS, PVC, SOLDÁVEL, DN 25MM, INSTALADO EM DRENO DE AR-CONDICIONADO - FORNECIMENTO E INSTALAÇÃO. AF 12/2014	UN	4	R\$ 3,85	R\$ 4,96	R\$ 19,84
15.18	LUIVA, PVC, SOLDÁVEL, DN 25MM, INSTALADO EM DRENO DE AR-CONDICIONADO - FORNECIMENTO E INSTALAÇÃO. AF 12/2014	UN	8	R\$ 2,60	R\$ 3,35	R\$ 26,80
15.19	TE, PVC, SOLDÁVEL, DN 25MM, INSTALADO EM DRENO DE AR-CONDICIONADO - FORNECIMENTO E INSTALAÇÃO. AF 12/2014	UN	4	R\$ 4,83	R\$ 6,22	R\$ 24,88
<b>18</b>	<b>PINTURA</b>					<b>R\$ 22.119,96</b>
18.1	APLICAÇÃO DE FUNDO SELADOR ACRÍLICO EM PAREDES, UMA DEMÃO. AF 09/2014	M2	620,00	R\$ 1,51	R\$ 1,95	R\$ 1.209,00
18.2	CAIAÇÃO EM DUAS DEMÃOS COM SUPERCAL	M2	8,00	R\$ 2,66	R\$ 3,43	R\$ 27,44
18.4	APLICAÇÃO E LIXAMENTO DE MASSA LÁTEX EM PAREDES, DUAS DEMÃOS. AF 09/2014	M2	115,00	R\$ 8,45	R\$ 10,89	R\$ 1.252,35
18.5	APLICAÇÃO MANUAL DE MASSA ACRÍLICA EM PAREDES EXTERNAS OU INTERNAS COM DIVISÓRIAS EXTERNAS DE CASAS, UMA DEMÃO. AF 05/2017	M2	95,00	R\$ 10,65	R\$ 13,72	R\$ 1.303,40
18.6	APLICAÇÃO MANUAL DE PINTURA COM TINTA LÁTEX ACRÍLICA EM PAREDES, DUAS DEMÃOS. AF 06/2014	M2	1495,00	R\$ 8,98	R\$ 11,57	R\$ 17.297,15
18.7	PINTURA TINTA DE ACABAMENTO (PIGMENTADA) ESMALTE SINTÉTICO FOSCO EM MADEIRA, 2 DEMÃOS. AF 01/2021	M2	9,2	R\$ 8,63	R\$ 11,12	R\$ 102,30
18.8	PINTURA COM TINTA ALQUÍDICA DE ACABAMENTO (ESMALTE SINTÉTICO FOSCO) APLICADA A ROLO OU PINCEL SOBRE SUPERFÍCIES METÁLICAS (EXCETO PERFIL) EXECUTADO EM OBRA (02 DEMÃOS). AF 01/2020	M2	12,50	R\$ 26,46	R\$ 34,09	R\$ 426,12
18.9	PINTURA DE PISO COM TINTA ACRÍLICA, APLICAÇÃO MANUAL, 2 DEMÃOS, INCLUSO FUNDO PREPARADOR. AF 05/2021	M2	12	R\$ 10,95	R\$ 14,11	R\$ 169,32
18.10	PINTURA DE LOGOTIPOS COM TINTA À ÓLEO EM CONCRETO	M2	6	R\$ 43,07	R\$ 55,48	R\$ 332,88
<b>19</b>	<b>SERVIÇOS FINAIS</b>					<b>R\$ 280,80</b>
19.1	LIMPEZA DE CONTRAPISO COM VASSOURA A SECO. AF 04/2019	M2	120	R\$ 1,82	R\$ 2,34	R\$ 280,80
<b>TOTAL GERAL</b>						<b>R\$ 45.059,74</b>

Importa o presente orçamento em: R\$ **45.059,74**  
QUARENTA E CINCO MIL E CINQUENTA E NOVE REAIS E SETENTA E QUATRO CENTAVOS

**CRONOGRAMA FÍSICO-FINANCEIRO**

PROPRONTE: PREFEITURA MUNICIPAL DE CAMPESTRE DO MARANHÃO

Local: Urbana de Campestre do Maranhão - MA

ITEM	DESCRIÇÃO DOS SERVIÇOS	VALOR (R\$)	% ITEM	30 DIAS	60 DIAS
1	SERVIÇOS PRELIMINARES	R\$ 197,53	0,44%	100,00%	
				R\$ 197,53	R\$ -
2	DEMOLIÇÕES, REMOÇÕES E RETIRADAS	R\$ 2.421,41	5,37%	100,00%	
				R\$ 2.421,41	R\$ -
5	PAVIMENTAÇÃO	R\$ 5.344,30	11,86%	100,00%	
				R\$ 5.344,30	R\$ -
8	SISTEMA DE COBERTURA	R\$ 9.811,90	21,78%	50,00%	50,00%
				R\$ 4.905,95	R\$ 4.905,95
11	REVESTIMENTO INTERNO E EXTERNO	R\$ 906,35	2,01%	100,00%	
				R\$ 906,35	R\$ -
12	INSTALAÇÃO HIDRAULICA	R\$ 872,58	1,94%		100,00%
				R\$ -	R\$ 872,58
13	INSTALAÇÃO SANITARIA	R\$ 569,54	1,26%	80,00%	20,00%
				R\$ 455,63	R\$ 113,91
14	LOUÇAS, METAIS E ACESSORIOS	R\$ 147,25	0,33%	30,00%	70,00%
				R\$ 44,18	R\$ 103,08
15	INSTALAÇÃO ELETRICA E SISTEMA DE AR-CONDICIONADO	R\$ 2.388,12	5,30%	80,00%	20,00%
				R\$ 1.910,50	R\$ 477,62
18	PINTURA	R\$ 22.119,96	49,09%	20,00%	80,00%
				R\$ 4.423,99	R\$ 17.695,97
19	SERVIÇOS FINAIS	R\$ 280,80	0,62%		100,00%
				R\$ -	R\$ 280,80
<b>Valores totais</b>		<b>R\$ 45.059,74</b>	<b>100,0%</b>	<b>R\$ 20.609,84</b>	<b>R\$ 24.449,91</b>
				45,74%	54,26%
				<b>45,74%</b>	<b>100,00%</b>

## COMPOSIÇÃO DE BDI

PROPRONENTE: PREFEITURA MUNICIPAL DE CAMPESTRE DO MARANHÃO

Objeto: Pequenos Reparos da UBS Justino Teixeira no Município de Campestre do Maranhão-MA

Local: Urbana de Campestre do Maranhão - MA

Descrição	Variáveis	Taxas Adotadas - %
Administração Central	AC	3,00%
Seguro e Garantia	S+G	0,80%
Risco	R	0,97%
Despesas Financeiras	DF	0,59%
Lucro/remuneração	L	6,16%
<b>Tributos (soma dos itens abaixo)</b>	<b>I</b>	<b>13,15%</b>
COFINS		3,00%
PIS		0,65%
ISS (**)		5,00%
CPRB -Contribuição Previdenciária sobre a Receita Bruta (***)		4,50%
<b>TOTAL SEM CPRB</b>		<b>22,47%</b>
<b>TOTAL COM CPRB</b>		<b>28,82%</b>

Formúla BDI:

$$BDI = \left[ \left( \frac{(1 + AC/100)(1 + DF/100)(1 + R/100)(1 + L/100)}{1 - \left(\frac{I}{100}\right)} \right) - 1 \right] \times 100$$

Onde:

- AC: taxa de administração central
- S: taxa de seguros
- R: taxa de riscos
- G: taxa de garantias \*
- DF: taxa de despesas financeiras
- L: taxa de lucro/remuneração
- I: taxa de impostos (PIS, COFINS e ISS)

(\*) - Pode haver garantia desde que previsto no Edital da Licitação e no Contrato de Execução.

(\*\*) - A taxa de ISS mínima foi considerada que o custo da mão-de obra corresponde a 40% do valor dos serviços.

(\*\*\*) - Em atendimento a Lei 13.161 de 2015

## COMPOSIÇÃO DE ENCARGOS SOCIAIS - DESONERADOS

PROPRONENTE: PREFEITURA MUNICIPAL DE CAMPESTRE DO MARANHÃO

Objeto: Pequenos Reparos da UBS Justino Teixeira no Município de Campestre do Maranhão-MA

Local: Urbana de Campestre do Maranhão - MA

Código	Discriminação	Incidente sobre Salário Normal
<b>GRUPO A</b>		
A.1	INSS	0,00%
A.2	SESI	1,50%
A.3	SENAI	1,00%
A.4	INCRA	0,20%
A.5	SEBRAE	0,60%
A.6	Salário Educação	2,50%
A.7	Seg.Acid.De Trabalho	3,00%
A.8	FGTS	8,00%
A.9	SECONCI	1,00%
<b>Subtotal:</b>		<b>17,80%</b>
<b>GRUPO B</b>		
B.1	Repouso Sem. Remunerado	17,87%
B.2	Feriados E Dias Santificados	3,95%
B.3	Auxílio Enfermidade	0,86%
B.4	13º Salário	10,91%
B.5	Licença Paternidade	0,07%
B.6	Faltas Justificadas	0,73%
B.7	Dias De Chuva	1,49%
B.8	Auxílio Acidente De Trabalho	0,10%
B.9	Férias Gozadas	10,26%
B.10	Salário Maternidade	0,04%
<b>Subtotal:</b>		<b>46,28%</b>
<b>GRUPO C</b>		
C.1	Aviso Prévio Indenizado	4,52%
C.4	Aviso Prévio Trabalhado	0,11%
C.1	Férias Indenizadas	3,64%
C.2	Depósito Rescisão Sem Justa Causa	2,80%
C.5	Indenização Adicional	0,38%
<b>Subtotal:</b>		<b>11,45%</b>
<b>GRUPO D</b>		
D.1	Reincidência De A Sobre B	8,24%
D.2	Reincidência De A Sobre C4 E Reincidência De A2 Sobre C3	0,38%
<b>Subtotal:</b>		<b>8,62%</b>
<b>TOTAL GERAL:</b>		<b>84,15%</b>

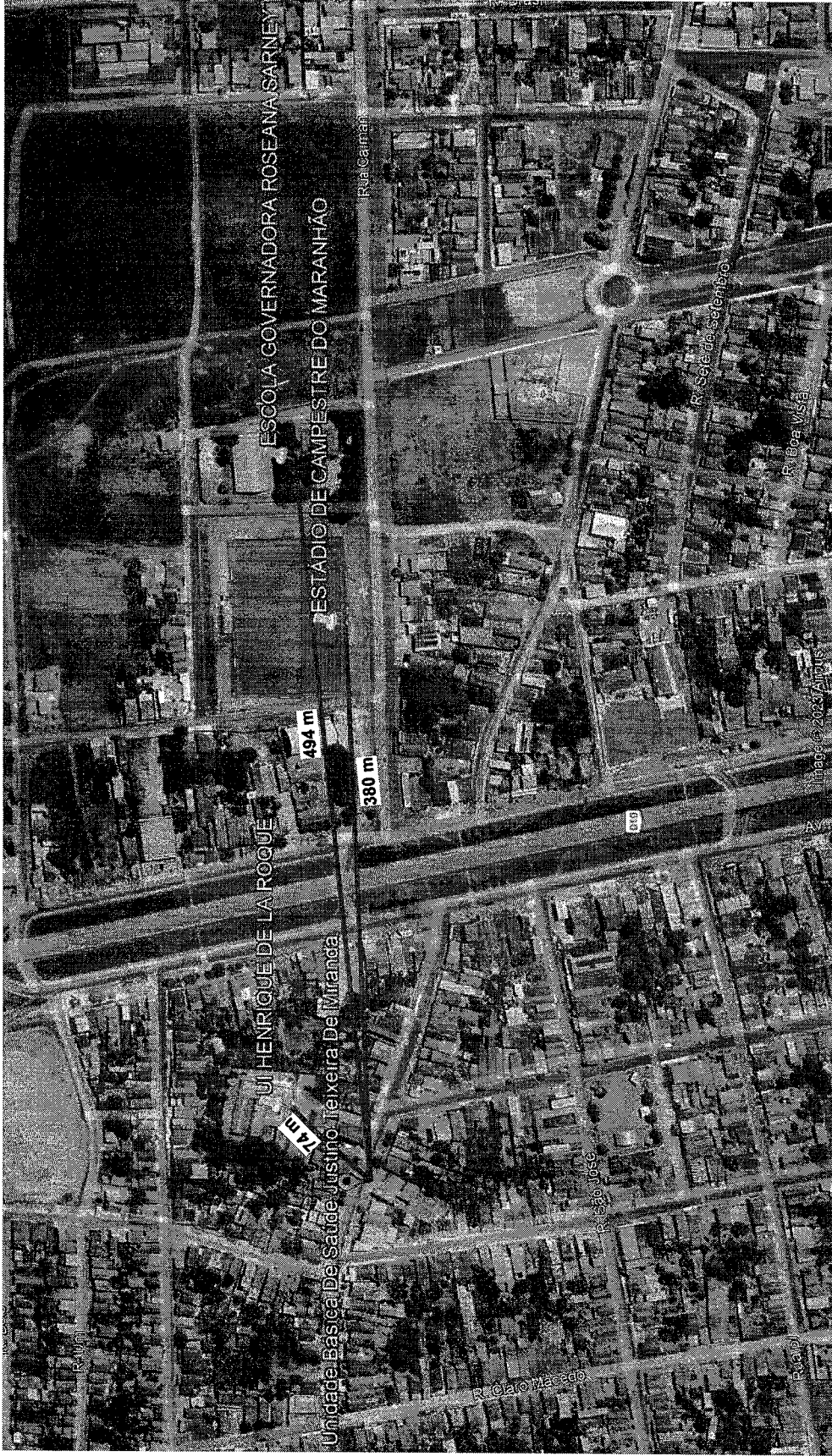
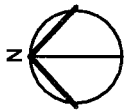

### PLANTA DE LOCALIZAÇÃO

1

s/ escala

COORDENADAS UTM ZONA 23:  
LONGITUDE: 47°21'50.377"O  
LATITUDE: 6°10'23.667"S

TÍTULO:	REFORMA UBS JUSCELINO TEIXEIRA
ENDEREÇO DA OBRA:	RUA MARANHÃO, SN, BAIRRO CENTRO
CONTEÚDO:	PLANTA DE LOCALIZAÇÃO
RESPONSÁVEL TÉCNICO:	Rodrigo Rocha da Silva
CREA:	111637831-0
PRANCHA:	01/03
DATA:	DEZEMBRO/2023
ESCALA:	s/ escala







*[Handwritten signature]*

BB  
04/06

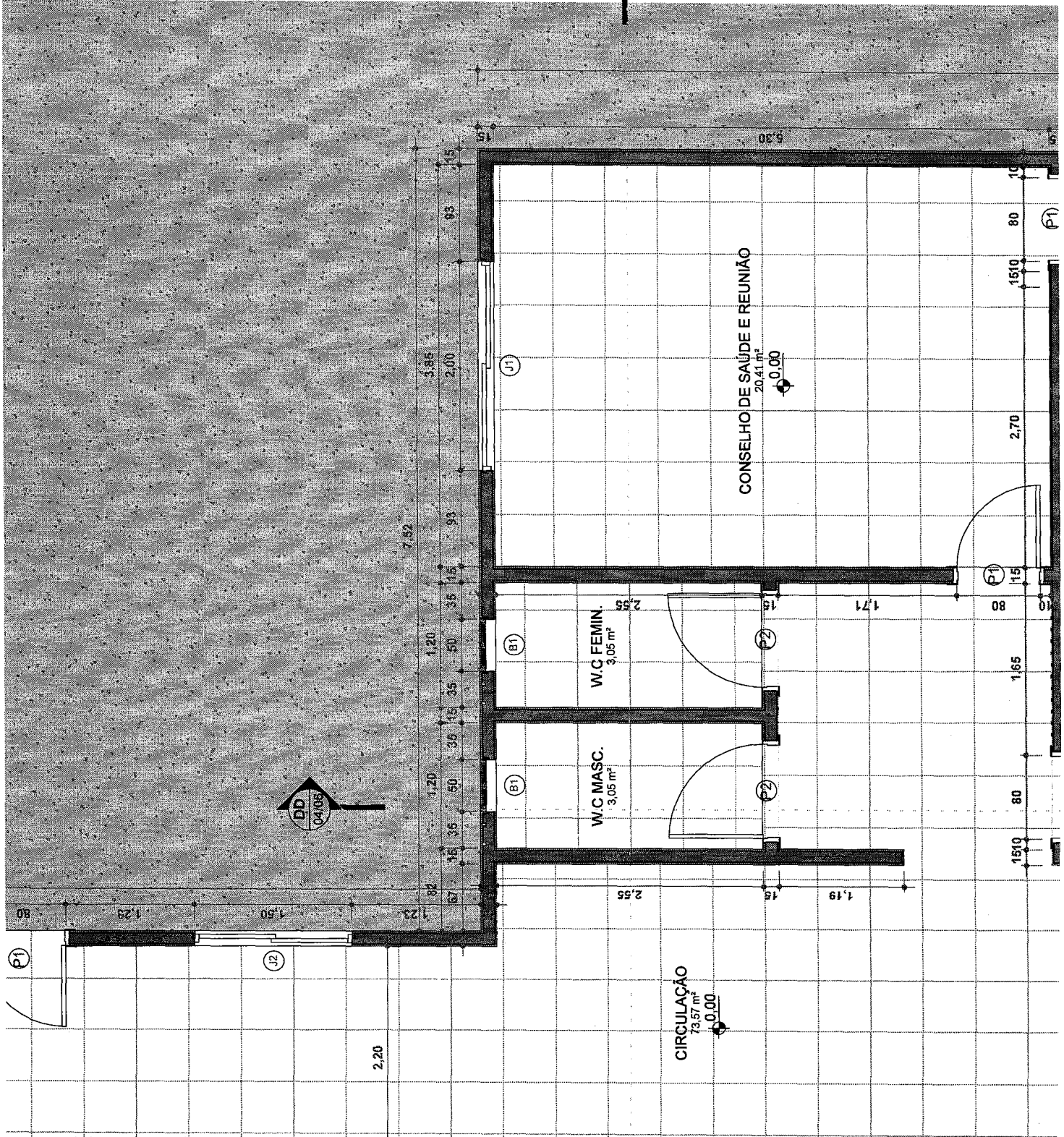

DD  
04/06

CIRCULAÇÃO  
73,57 m<sup>2</sup>  
0,00

CONSELHO DE SAÚDE E REUNIÃO  
20,41 m<sup>2</sup>  
0,00

W.C. FEMIN.  
3,05 m<sup>2</sup>  
2,55

W.C. MASC.  
3,05 m<sup>2</sup>  
2,55

2,20

5,30

15

10

80

1510

PT

2,70

15

10

80

1510

PT

1,65

15

10

80

1510

PT

1,19

15

10

80

1510

PT

1,23

15

10

80

1510

PT

1,23

15

10

80

1510

PT

1,23

15

10

80

1510

PT

1,23

15

10

80

1510

PT

1,23

15

10

80

1510

PT

1,23

15

10

80

1510

PT

1,23

15

10

80

1510

PT

1,23

15

10

80

1510

PT

1,23

15

10

80

1510

PT

1,23

15

10

80

1510

PT

1,23

15

10

80

1510

PT

1,23

15

10

80

1510

PT

1,23

15

10

80

1510

PT

1,23

15

10

80

1510

PT

1,23

15

10

80

1510

PT

1,23

15

10

80

1510

PT

1,23

15

10

80

1510

PT

1,23

15

10

80

1510

PT

1,23

15

10

80

1510

PT

1,23

15

10

80

1510

PT

1,23

15

10

80

1510

PT

1,23

15

10

80

1510

PT

1,23

15

10

80

1510

PT

1,23

15

10

80

1510

PT

1,23

15

10

80

1510

PT

1,23

15

10

80

1510

PT

1,23

15

10

80

1510

PT

1,23

15

10

80

1510

PT

1,23

15

10

80

1510

PT

1,23

15

10

80

1510

PT

1,23

15

10

80

1510

PT

1,23

15

10

80

1510

PT

1,23

15

10

80

1510

PT

1,23

15

10

80

1510

PT

1,23

15

10

80

1510

PT

1,23

15

10

80

1510

PT

1,23

15

10

80

1510

PT

1,23

15

10

80

1510

PT

1,23

15

10

80

1510

PT

1,23

15

10

80

1510

PT

1,23

15

10

80

1510

PT

1,23

15

10

80

1510

PT

1,23

15

10

80

1510

PT

1,23

15

10

80

1510

PT

1,23

15

10

80

1510

PT

1,23

15

10

80

1510

PT

1,23

15

10

80

1510

PT

1,23

15

10

80

1510